広報ゆら

10月号

白い岬と　紺碧の海　自然が語る由良のまち

特集

白崎海洋公園ミューラルアート（壁画）

由良町

2024.10 No.413

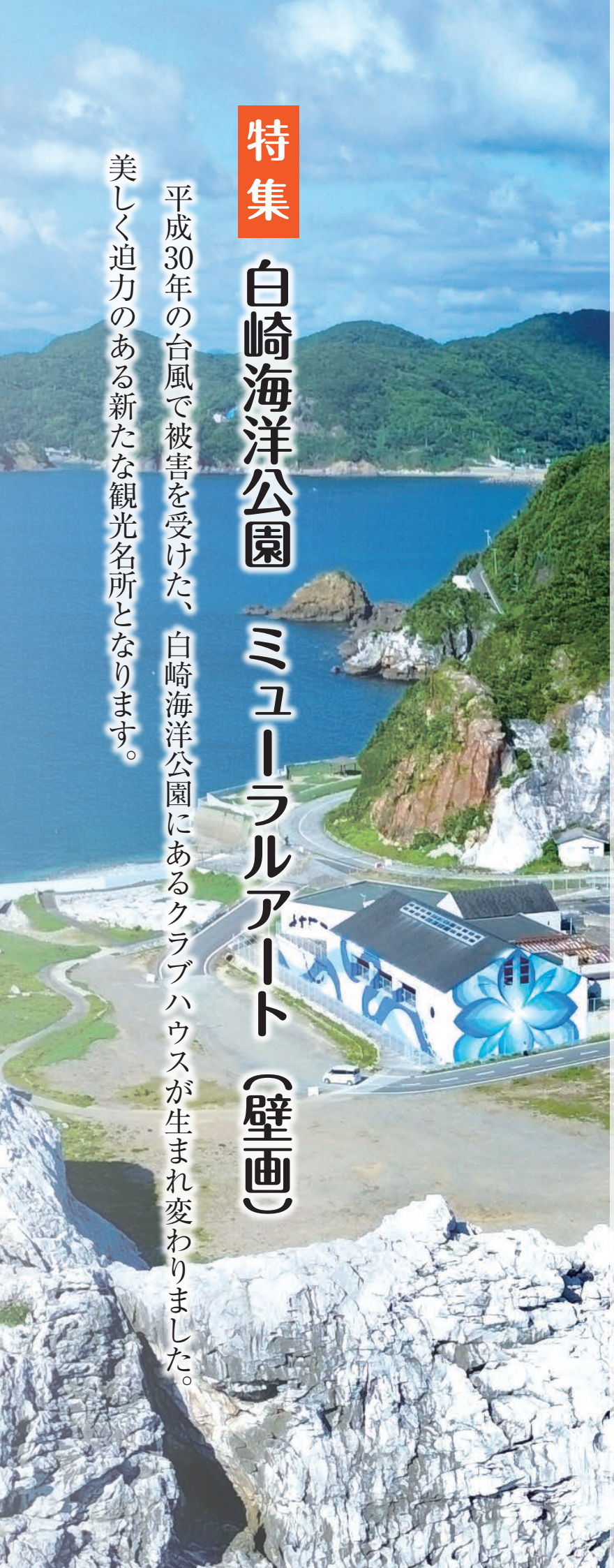

特集

白崎海洋公園 ミューラルアート（壁画）

平成30年の台風で被害を受けた、白崎海洋公園にあるクラブハウスが生まれ変わりました。美しく迫力のある新たな観光名所となります。

目次

p.2　特集　白崎海洋公園 ミューラルアート（壁画）

p.5　NEWS　由良町少年議員紹介　ほか

p.7　まちからのお知らせ 由良町地震防災訓練の実施について　ほか

p.11　上下水道だより

p.12　掲示板 由良町更生保護女性会から　ほか

p.14　ゆら部～ Yura Love ～

p.15　町長日記、由良町の文化財めぐり

p.16　2024年10月カレンダー

由良町の 人口と世帯

令和6年8月末現在

●人　口…5,095（−27）
うち 男性 2,520（−11）
うち 女性 2,575（−16）

●世帯数…2,612（−12）

※（　）内は前月比です。

白崎海洋公園について

白崎海洋公園は平成8年にオープンしました。公園内には、ダイビングの練習ができる室内プールやレストランを備えたクラブハウス、産品販売所のパークセンター、オートキャンプ場や展望台などがあり、「日本のエーゲ海」とも言われる白い岬を満喫できる観光施設となりました。

度重なる台風被害

しかし、平成10年と平成16年の台風で大きな被害を受け、その都度修繕し、運営を続けてきましたが、平成30年の台風でさらに大きな被害を受け、クラブハウスの復旧を断念しました。廃墟化し、負の遺産となっていたクラブハウスですが、令和5年から白崎海洋公園の新たな指定管理者となった県外の企業2社で構成する「白崎海洋公園スマイルプロジェクト」の代表、株式会社linkworks（リンクワークス）が、アートによって生まれ変わらせる白崎海洋公園ART PROJECT（アートプロジェクト）を始動しました。

ミューラルアート

アートを手掛けたのは、国内外で活躍するアーティストユニット「HITOTZUKI（ヒトツキ）」。夫のKAMIさんと、妻のSASUさんの2人組で、青を基調に花や曲線を描いた壁画が特徴です。

今回のプロジェクトでは、第1期として昨年8月に、公園入口付近の壁にアートが描かれました。その後、第2期として今年の5月から6月まで、クラブハウスの壁面に取り掛かり、高さ最大11メートルの巨大な作品が仕上がりました。

作業風景

何度も色を塗り重ねます。

目地の部分まで丁寧に…！

奥行きのある場所なので、何度も引きから見てズレがないか確認するのが大変だったそうです。換気扇や窓ガラスのところも細かくこだわられています！

足場がある時でしか見られない景色。綺麗な海が、作業の合間の癒しになったそうです。

完成風景

クラブハウス

公園入り口

NEWS! YURA

由良町少年議員紹介

由良町少年議員は、７月に第２期少年議員の任命式を行い、政策提案に向けて研修等を行っています。今回は未来の由良町を担う15名の少年議員を抱負とともに紹介します。

第１期少年議員（５名）

岡　孝之輔（高校２年生）

抱負
子どもが過ごしやすい町を作りたい。子ども目線の意見を出し合って考えを深めていきたい。

里村　優奈（高校２年生）

抱負
由良町への思いを話し合って、１つでも由良町民のためになることをしたい。もっと子ども達が活発に活動でき、幅広い世代の人々が、住みやすい町にしたい。

岩﨑　栄人（高校１年生）

抱負
自然を活かした町の発展に取り組み、観光で町を盛り上げたい。

小山　夏生（高校１年生）

抱負
由良町のため、若者のために子ども目線で意見を伝えたい。

髙橋　柚希（高校１年生）

抱負
由良町に住んでいる人の不安をなくし、笑顔であふれるような町にしたい。

第２期少年議員（10名）

岩﨑　菜々花（中学３年生）

抱負
今よりも住みやすい町にする。自分が由良町にできる最大限の協力を全力でする。他の議員さんたちと助け合いながら意見を出し合う。

山下　桜（中学１年生）

抱負
少年議員として、私はみんなが楽しく暮らせる町にしたいです。今の町も楽しいですが、友達と交流することができる施設をもっとつくりたいと考えています。みんなと協力して頑張ります。

大井　結暖（中学３年生）

抱負
少年議員のみんなと色々な意見を出し合って、その案を実現していけたらいいなと思います。由良町民の力になれるようにがんばります。

安達　颯柊（小学６年生）

抱負
もっと魅力のある町にしたい。

中野　梨央（中学３年生）

抱負
由良町を住みやすい町にできるよう頑張りたいです。様々な人の意見をもとに自分にできることをしたいです。将来、由良に住んでいてよかったって思われるようにしたいです。

池本　左近（小学６年生）

抱負
みんなが快適に暮らせるような由良町にしたい。

山本　夢乃（中学３年生）

抱負
私は、安全に暮らせる町にしていきたいと思います。避難タワーをつくるなど、安全面について少年議員のみなさんと話し合っていきたいと思います！

中野　漣（小学６年生）

抱負
遊び場所をもうちょっと増やしたい。

寺嶋　彩那（中学２年生）

抱負
私は、由良町が好きだから、あまり施設はいらないと思いますが、家だと集中できないから、勉強スペースがほしいです。みんなが明るく暮らしやすい町にしたいです。

濵田　隆成（小学６年生）

抱負
由良町に住んでいるみんなが安心して暮らすことができる町にしていきたい。

８月25日（日）に町外施設の視察研修に行きました。

【湯浅町立図書館（湯浅えき蔵）】
見開き１メートルもある大型の写真集「東大寺」を見せてもらいました。また、読書記録帳や音声朗読器など多様なサービスに興味深々の様子でした。

【有田川町地域交流センターALEC】
図書館に資料展示室やカフェがあるほか、敷地内にある「ポッポ絵本館」では絵本の原画展が開催されていました。

【海南nobinos】
松藤館長から施設についてのお話を聞かせていただきました。図書館の中にカフェや託児所があり、利用者の方がのびのびと過ごしている様子が印象的でした。

【キーノ和歌山（南海和歌山市駅）】
産直ブースでは、由良町の産品が販売されていました！他にも、飲食店や書店など、数多くのショップが立ち並んでおり、圧倒されました。

結果　令和６年度由良町野球大会結果

８月11日（日）に、由良中学校運動場において、由良町野球大会（主催：由良町体育協会）が開催され、全４チームが参加し、トーナメント戦の結果、「がまちゃんズ」が優勝し２連覇を果たしました。準優勝は「祝・還暦 由良港OB」でした。

なお、最優秀選手には、山本凪人（やまもとなぎと）選手が選ばれました。

優勝：がまちゃんズ

準優勝：祝・還暦　由良港OB

参加　かつらぎ夏まつりに参加しました！

8月17日（土）にかつらぎ町かつらぎ公園グラウンドで「かつらぎ夏まつり」があり、由良町が参加しました。かつらぎ町とは防災協定を締結しており、去年に引き続き今年もご招待いただきました。由良町のブースでは、由良町の観光パンフレットと特産品である由良のみかんを使用した「ゆらスカッシュ」を無料で配布しました。

「去年飲んで美味しかったから、今年も楽しみにしていたよ！」、「今度由良町へ遊びに行きます」といった声をいただいたり、たくさんの来場者に由良町の魅力を感じていただく貴重な機会となりました。

ジュースと観光パンフレットで由良町をPR！

中阪かつらぎ町長と山名町長

開催　2024白崎海洋公園夏イベント

8月14日（水）、15日（木）に白崎海洋公園パークセンター前において、キッチンカーや産品販売ブースを出店するイベントが行われました。由良町の産品としてみかんジュースの販売・試飲もあり、訪れた人たちに好評でした。クラフトコーナーでは、キーホルダーやキーラックの制作に子どもたちも楽しんで参加していました。

開催　防災落語「桂枝曾丸と学ぶ身近な防災への備え」を開催しました！！

９月７日（土）に、防災落語「桂枝曾丸と学ぶ身近な防災への備え」を由良町役場において開催しました。町内外から約100名の方が、落語家　桂枝曾丸さんの防災落語を楽しみながら、「自分の命は自分で守る」、「自分たちの命・地域は自分たちで守る」という自助・共助の心構えを学びました。

落語家　桂 枝曾丸さん

まちからのお知らせ

由良町地震防災訓練の実施について

災害時に迅速な避難を行えるよう地震防災訓練を実施します。

訓練実施に伴い、防災行政無線によりサイレンが鳴り、「大津波警報。直ちに高台に避難してください。」という内容の訓練放送を行います。

迅速な避難を行うためには、事前に避難路や危険な箇所がないか確認しておくことが重要です。

町内各地区で実施される訓練へご参加いただき、災害時の避難を体感しましょう。

日時：11月10日（日）午前９時３分頃　放送開始

※警報等の発表により、中止になる場合があります。

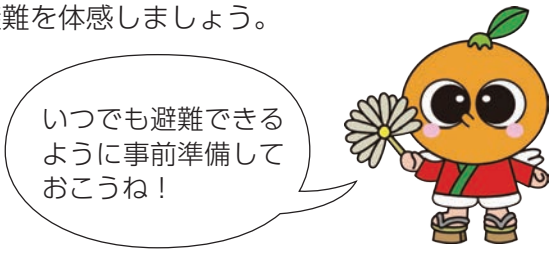

▶詳しくは … 総務政策課（TEL 65－1801）

紀州農業協同組合とゆら撰果場の使用貸借契約を締結しました

８月28日（水）に、紀州農業協同組合所有のゆら柑橘集出荷施設（ゆら撰果場）の２階・３階部分を、災害時の避難場所などに活用できるよう、使用貸借契約を締結しました。平時には備蓄物資の保管場所に使用し、災害時において緊急を要する場合の避難場所として活用できるよう、今後、物資の整備を行っていきます。

ゆら柑橘集出荷施設（ゆら撰果場）▷

▶詳しくは … 総務政策課（TEL 65－1801）

インフルエンザ予防接種の助成について

接種期間：令和６年10月１日～令和７年１月31日（ただし、休診日は除く。）

本町に住民登録されている方がインフルエンザ予防接種を受ける場合、一部助成があります。年齢により異なりますのでご確認ください。

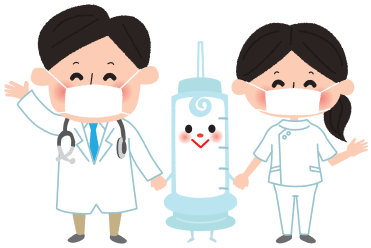

１歳以上65歳未満の方 → **助成券を発行しますので、来庁にてお申込みください。**

◎接種対象者

昭和34年10月２日以降に生まれた１歳以上65歳未満の方

※生後６か月から１歳未満の方は、主治医に接種可能と判断された場合、接種することができます。

◎受付期間

令和６年10月１日～令和７年１月31日

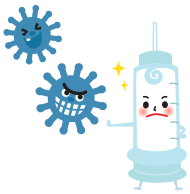

◎助成回数

13歳以上の方は１回。13歳未満の方は原則２回。

◎助成額

１回1,000円。※次頁の「助成券が使用できる医療機関一覧」に記載している医療機関で接種してください。

【助成券が使用できる医療機関以外で接種される場合】

１．接種した医療機関では接種費用を全額お支払いください。

２．住民福祉課の窓口に助成金の交付申請をしてください。

◎申請受付期限

令和７年２月28日　※この期限を過ぎると申請を受け付けることができませんのでご注意ください。

◎必要なもの

①インフルエンザの接種が確認できるもの又は母子健康手帳

②領収書　③印鑑　④振込先の通帳（口座番号がわかるもの）

65歳以上の方

高齢者インフルエンザワクチン及び高齢者新型コロナワクチンの予防接種依頼書兼予診票を郵送しています。

→ **どちらも自己負担なしで接種可能です。**

◎接種対象者

昭和34年10月１日以前に生まれた方

接種時には、個別に送付している**「予防接種依頼書兼予診票」**が**必要**です。

◎接 種 回 数　１回

◎自己負担額　無料

接種できる医療機関等、詳しくは予防接種依頼書兼予診票に同封の書類をご覧ください。

▶詳しくは … **住民福祉課（TEL 65－0201）**

令和６年度　助成券が使用できる医療機関一覧

（１歳以上65歳未満の方）

※接種希望の医療機関に、必ず予約してください。

	医療機関名	電話番号
由良町	竹内医院	65－0075
	玉置クリニック	65－1511
美浜町	大原内科	23－3300
	(独)国立　和歌山病院	22－3256
	玉置循環器科	22－3322
	森本医院	24－3333
	龍神医院	22－6686
日高町	楠山整形外科	63－3615
	古田医院	63－2625
印南町	川口医院	42－0030
	小溝クリニック	43－8000
	笹野クリニック	45－0880
日高川町	川上診療所	56－0396
	寒川診療所	58－0012
	谷本内科小児科	24－2040
	とめきクリニック（※３歳以上）	22－3232
	村上クリニック	54－0787
みなべ町	高城診療所	0739-75-2005
	辻村外科	0739-72-2522
	浜口医院	0739-72-5286
	ひがし内科クリニック	0739-74-3269
	本多内科	0739-72-2656
	森上医院	0739-72-2021
	みなべ眼科クリニック	0739-33-2362

	医療機関名	電話番号
御坊市	天津医院	22－5351
	いえなが小児科	23－3101
	池田内科クリニック	24－0800
	井本内科	22－2228
	上田内科循環器科	24－1555
	おおたにクリニック	29－2951
	おくだこどもクリニック	32－3333
	紀伊クリニック	24－2222
	北裏病院（※高校卒業以上のみ）	22－3352
	北出病院	22－2188
	小池内科（※高校生以上のみ）	24－2255
	御坊なかむらクリニック（※中学生以上）	52－8020
	塩路内科胃腸科	24－0666
	髙辻内科胃腸科	24－0102
	田中クリニック	22－8800
	中井こどもクリニック（※中学生以下のみ）	32－3030
	中島医院	22－0168
	西本医院	22－0456
	日高マタニティクリニック	24－1103
	深谷外科医院	23－1881
	松下内科	22－2090
	T-cubeメディカルクリニック	22－6428
	むらがき心療内科皮フ科クリニック	20－1167
	もりばた医院	23－0111
	矢田耳鼻咽喉科	52－5069
	山羽胃腸科内科	22－1968

令和７年度「ゆらこども園」園児を募集します

◎入園対象児

・長時間保育児　令和７年４月１日時点で町内に在住し、保護者が仕事などの理由により家庭で保育することができない見込みの６か月から５歳児までの子ども

・短時間保育児　３歳から５歳児までの子ども

◎募集人員（予定）

年　齢		募集人員（予定）
０歳児	令和　６年４月２日～令和　６年10月１日生	６名程度
１歳児	令和　５年４月２日～令和　６年　４月１日生	12名程度
２歳児	令和　４年４月２日～令和　５年　４月１日生	24名程度
３歳児	令和　３年４月２日～令和　４年　４月１日生	40名（うち短時間児５名）
４歳児	令和　２年４月２日～令和　３年　４月１日生	40名（うち短時間児５名）
５歳児	平成31年４月２日～令和　２年　４月１日生	43名（うち短時間児５名）

◎申込受付期間

10月７日（月）～10月28日（月）

◎申込受付場所及び時間

・教育委員会教育課　　午前８時30分～午後５時15分（土、日、祝日を除きます。）

・ゆらこども園　　午前９時～午後４時（日、祝日を除きます。）

◎保育料

園児が属する世帯の課税状況により決定します。

※町内に在住する３～５歳児及び住民税非課税世帯の０～２歳児の保育料は国の制度により無料です。また、第２子以降の０～２歳児の保育料は、町の制度により無料です。

在園児のご家庭には、ゆらこども園を通じて申込書をお配りします。
（現在、他市町村の保育所等に通園されている方には郵送します。）
新規申し込みをされる方は、教育委員会教育課までお越しください。

▶詳しくは … 教育委員会教育課（TEL 65－1800）

浄化槽をご使用の方へ

浄化槽管理者（所有者）には、

「保守点検」、「清掃」、「法定検査」が義務付けられています。

保守点検（浄化槽法第10条）

保守点検は、浄化槽の「各装置や機器類が正常に働いているか」「運転状況はどうか」「管路やろ過装置が目詰まりしていないか」などを調べ、異常や故障などを早期に発見し、予防措置を講じるものです。浄化槽は微生物の働きにより汚水を処理する施設ですから、微生物が活動しやすい状況を常に保つために必ず行ってください。

浄化槽の保守点検は、県知事の登録を受けた保守点検業者に依頼してください。

県知事の登録を受けた保守点検業者：和歌山県下水道課ＨＰ参照

清掃（浄化槽法第10条）

清掃は浄化槽内の汚泥等の引き出し、各装置・附属機器類の洗浄を行う作業です。浄化槽に流入してきた汚水は、微生物の働きにより処理されますが、処理の過程で必ず汚泥等が生じます。汚泥等が過度に蓄積されると浄化槽の機能に支障をきたし、十分な処理がされなかったり、悪臭が発生する原因となりますので、必ず行ってください。

浄化槽の清掃は、各市町村長の許可を受けた浄化槽清掃業者に依頼してください。

由良町長の許可を受けた浄化槽清掃業者：（株）小林衛生（TEL 65－0626）

法定検査（浄化槽法第７条及び第11条）

法定検査には、新たに浄化槽が設置され、又はその構造若しくは規模の変更をされた浄化槽について、その使用開始後３か月を経過した日から５か月の間に受けていただく**７条検査**と、その後、毎年１回受けていただく**11条検査**があります。

毎年受けていただく11条検査は、浄化槽が本来の機能を十分発揮し、放流水質が悪くなって自然環境や生活環境の悪化等につながるようなことがないように、浄化槽の稼働状況や保守点検及び清掃が適切に実施されているか否か、放流水質が法令の基準を満たしているか等について検査を行うものですので、必ず年１回受検してください。

浄化槽法定検査は、和歌山県知事が指定した検査機関で検査を受けてください。

県知事が指定した検査機関：公益社団法人和歌山県水質保全センター（TEL 073－432－6433）

▶詳しくは … 上下水道課（TEL 65－1804）

掲示板

由良町更生保護女性会から

『愛の協賛金』募金活動へのご協力ありがとうございました。

町民の皆様には、由良町更生保護女性会の活動に対し、日ごろからご理解と温かいご支援をいただき、誠にありがとうございます。

７月に実施した「愛の活動募金」におきまして、皆様のご協力のもと総額204,861円の協賛金が集まりました。

いただいた協賛金は、更生施設への援助や町内啓発活動、会員の研修等に使わせていただきます。皆様のご支援に心からお礼申し上げますとともに、今後ともご協力を賜りますようお願いいたします。

居住支援セミナーを開催します

障がいがあってもなくても、誰もが住みやすい、住みたいと思える地域共生社会を目指して居住支援セミナーを開催します。

■講　　演■　**高齢化社会におけるウェルビーイングに向けて（45分）**
講　師　　喜多　彬　先生　（ひだか病院　精神科）

■シンポジウム■　**精神障がいのある方の地域生活とチーム支援（45分）**
コーディネーター　御坊保健所　佐々木 啓太
シンポジスト　　福祉・医療・地域の支援者

日　　時　10月23日（水）
14時～16時（受付13時30分～）
場　　所　日高川町農村環境改善センター２階　大会議室
（日高川町役場となり）
参 加 費　無　料
対 象 者　地域住民の方、大家さん、居住支援関係者
民生委員、ご本人とその家族、地域支援者
申し込み　右のＱＲコードでお申し込みください
締め切り：10月16日（水）

お申し込みは
こちらから↓

◆お問い合わせ・お申し込み◆
精神障害者地域支援部会事務局（御坊・日高地域活動支援センター内）
TEL　０７３８－３２－７７８８
FAX　０７３８－２３－３３０３　　担当　山田

年金生活者支援給付金制度について

年金生活者支援給付金は、公的年金等の収入やその他の所得額が一定基準以下の、年金受給者の生活を支援するために、年金に上乗せして支給されるものです。受け取りには請求書の提出が必要です。御案内や事務手続きは、日本年金機構（年金事務所）が実施します。

対象となる方

老齢基礎年金を受給している方

以下の要件をすべて満たしている必要があります。

☑65歳以上である　☑世帯全員が市町村民税が非課税となっている

☑年金収入額とその他所得額の合計が87万8,900円以下である

障害基礎年金、遺族基礎年金を受給している方

以下の要件を満たしている必要があります。

☑前年の所得額が472万1,000円以下である

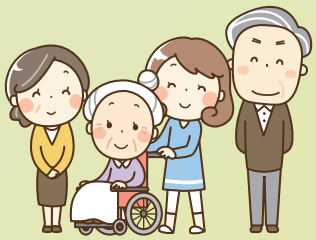

請求手続き

①新たに年金生活者支援給付金の支給対象となる方

お受け取り対象となる方には、日本年金機構から10月中旬頃から請求可能な旨のお知らせを送付します。同封のはがき（年金生活者支援給付金請求書）に記入し提出してください。令和７年２月１日までに請求手続きが完了しますと、令和６年８月分からさかのぼって受け取ることができます。

②年金を受給しはじめる方

年金の請求手続きと併せて年金事務所又は住民福祉課で請求手続きをしてください。

問　住民福祉課　（TEL 65-0201）
問　田辺年金事務所（TEL 0739-24-0432）

爆音機の適正使用のお願い

近年、鳥獣による農作物の被害は増加傾向にあり、深刻な状況となっています。
そのため、町でも農業者の生産意欲向上のため、鳥獣害対策を講じているところです。
こうした中、一部の農業者において、その対策として爆音機等による追払いが行われておりますが、爆音機の使用に際して、周辺住民から苦情が寄せられることがあります。

爆音機の使用については、周囲の環境を考慮し、設置場所や音量、作動間隔等に十分注意し、節度ある使用をしていただくようお願いします。

問　産業振興課（TEL 65-3850）

住民全員顔見知り作戦

ゆら部 ~Yura Love~

部員 No.102

自然を見てください！

○お名前　宮川（みやがわ）　真明（まさあき）　さん
○年　　齢　10代
○ご職業　学生
○お住まい　阿戸区

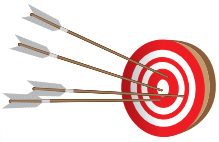

Q　部活は何をされていますか。
A　弓道です。

Q　どんなところに力を入れていますか？
A　きれいに弓を引くことです。目標は、インターハイで良い結果を残すことです。

Q　趣味はなんですか？
A　自然観賞です。町内のきれいな川や動物のいる山に行きます。

Q　由良町の好きなところは？
A　自然豊かで見応えがあるところです。

Q　町内でおすすめの景色はありますか？
A　重山から見る町並です。海が透き通っていて、太陽の反射で夕方が特にきれいです。

Q　最後に、この広報誌を読まれている読者の方に向けて、一言お願いします！
A　みなさんも重山からの景色を見てください。

次号のゆら部員は…
山本（やまもと）　悠斗（ゆうと）　さん です。
～宮川さんからのメッセージ～
・・・これからもよろしく！！

町長日記

久しぶりのイベント

みなさんいかがお過ごしですか。10月に入りましたが、まだまだ暑い日が続いていますね。

日本には春夏秋冬、四季があって9月から11月は過ごしやすい時期でしたが、近年は異常気象のせいか暑い日が続くようになってしまいました。夏からすぐに冬という感じになってしまいましたね。みなさん体調管理には十分気を付けてくださいね。

話は変わりますが、9月7日に海上自衛隊由良基地分遣隊の70周年記念行事がありました。式典とあわせて基地内では海上自衛隊掃海艇「なおしま」の一般公開、陸上自衛隊の水陸両用車両の展示、小さいお子さん用の自衛官の制服の試着、キッチンカーの出店や自衛隊グッズの販売などもあり、沢山の子ども連れの方々がおいでになっていて楽しんでいました。

海上自衛隊由良基地分遣隊も、5年ぶりの開隊記念行事ということで気合が入っていました。自衛隊は国を守るのが任務ですが、最近は災害派遣も多くなり国民を守ってくれています。

災害時に備えるという意味で、町も同時開催で「桂　枝曽丸と学ぶ身近な防災への備え」と題して楽しみながら防災を学んでもらおうと防災イベントの企画をしました。みなさん熱心に聞き学んでくれていました。同時に日高広域消防のAEDの講習、由良町自主防災会協議会活動の資料展示も行い、防災の啓発活動も行いました。

みなさん久しぶりのイベントだったので楽しんでいました。今年度は大きなイベント等はありませんが、来年度はなにかしらしたいですね。

由良町長　山名　実

由良町の文化財めぐり

由良祭（ゆらまつり）

開催場所　宇佐八幡神社

宇佐八幡神社は、八幡神（応神天皇）が由良へ上陸したことが創建のいわれで、明治時代に各地の神社を合祀し現在に至ります。

畑・中・門前・横浜・里・南・江ノ駒・網代・阿戸地区を氏子域とし、毎年10月第3日曜日に秋の例大祭・由良祭が行われます。

日高地方最大（全長6m）の大きさを誇る屋形（屋台）を各地区の若衆が担いで練り、豪快にぶつけ合わせる競り合いが見どころとなっているほか、幟を持って青年一人が曲芸をする幟差しなど早朝から深夜まで賑わいます。

江戸時代初期に船乗りが伝えたとされる獅子舞の競演は勇壮で歴史は古く、野遊（のべ）勇（いさみ）の舞（まい）と称される『横浜の獅子舞』、眠り獅子と称される『阿戸の獅子舞』は、和歌山県無形民俗文化財に指定されています。

由良町カレンダー 2024年10月

日	月	火	水	木	金	土
		1 運動教室 （中央公民館） 消費者生活巡回相談 （中央公民館） 可燃２	2 プラスチック	3 可燃１	4 可燃２	5
6	7 可燃１	8 運動教室 （中央公民館） 可燃２	9 育児相談 （子育て支援センター） 不燃	10 無料法律相談 （中央公民館） 行政相談 （衣奈会館） 可燃１	11 可燃２	12
13	14 スポーツの日 可燃１	15 可燃２	16 粗大ごみ （網代） 資源１	17 可燃１	18 可燃２	19 ゆらっこハート 絵本読み聞かせ& おしゃべりカフェ
20	21 可燃１	22 可燃２	23 粗大ごみ （黒田・柳原） 資源２	24 可燃１	25 可燃２	26
27	28 可燃１	29 可燃２	30	31 町・県民税第３期分、 国民健康保険税第５期分 納期限 可燃１		

可燃１・**資源１**の地区 … 横浜・網代・衣奈・小引・戸津井・三尾川・糸谷・吹井・柳原・黒田
可燃２・**資源２**の地区 … 里・南・阿戸・江ノ駒・門前・畑・中・大引・神谷
※ごみは、収集日当日の午前２時までに所定の場所にお出しください。
　詳しいことについては、住民福祉課（TEL：65－0201）までお問い合わせください。

発行：由良町総務政策課
和歌山県日高郡由良町大字里1220番地の1
TEL ０７３８－６５－０２００
URL http://www.town.yura.wakayama.jp/

『防災行政無線』
電話確認無料サービス
TEL ０１２０－００１－６８７

由良町公式LINE

●総務政策課…65-1801　●税務課…65-1802　●住民福祉課…65-0201　●産業振興課…65-3850
●観光推進室…65-3852　●地域整備課…65-1203　●上下水道課…65-1804　●出納室…65-1205
●教育委員会教育課…65-1800　●議会事務局…65-1100